SEMANA SANTA 2024

BARBASTRO

Fiesta de Interés Turístico Nacional

Un mismo Latido

N.º 14 - MARZO 2024

Foto: Sergio Sanz Carcas · Foto ganadora del XX Concurso de Fotografía

Procesionar, andar, caminar,
ir hacia adelante...
acompañando a Nuestro Señor
hacia la Resurrección.
Barbastro vibra
con el tañido de los tambores
y las cornetas con gran devoción.

barbastro
COORDINADORA DE COFRADÍAS DE SEMANA SANTA

DIÓCESIS DE BARBASTRO MONZÓN

BARBASTRO
AYUNTAMIENTO

SEMANA SANTA
BARBASTRO

SUMARIO

Editorial 2
Presentación y saludas 3
XVI Encuentro de Cofradías de Aragón
Tarazona 2023 7
Cofradía de San José 8
Noticias 10
Cofradía de Ntra. Sra. de la Merced 12
Con los ojos de Jorge Juan Pascau
«Recuerdos» 14
Cáritas Diocesana Barbastro-Monzón 16
Cofradía de Jesús Atado a la Columna 18
34 Encuentro Nacional de Cofradías
y Hermandades Penitenciales Granada 2023 20
Noviembre solidario 22
Cofradía de Ntro. Padre Jesús Nazareno 24
«Con Emoción»
(María Luisa Berzosa González, FI,
pregonera de la Semana Santa de Barbastro 2024) ... 26
Hermandad del Santo Cristo de la Agonía
y Nuestra Madre Dolorosa 28
Cofradía del Descendimiento 30
Barbastro «Se revitaliza la Semana Santa»
El Noticiero de Zaragoza 32
Cofradía del Sto. Sepulcro
y Ntra. Sra. de la Soledad 34
XXI Concurso de Fotografía de Semana Santa 37

SEMANA SANTA DE BARBASTRO EN LA WEB
Junta Coordinadora **www.semanasantabarbastro.org**

REDES SOCIALES

www.facebook.com/semanasantabarbastro

www.instagram.com/semanasantabarbastro

www.twitter.com/ssbarbastro

PÁGINAS OFICIALES DE LAS COFRADÍAS DE BARBASTRO

San José	www.cofradiasanjose.es
La Merced	www.mercedbarbastro.wordpress.com
Columna	www.columnabarbastro.com
Nazareno	www.jesusnazareno.es
Hermandad	www.hermandadbarbastro.com
Descendimiento	www.cofradiadescendimientobarbastro.org
Sepulcro y Soledad	www.sepulcrosoledadbarbastro.com

OTROS ENLACES
barbastrocofrade.blogspot.com
www.diocesisbarbastromonzon.org
www.encuentronacionaldecofradias.es

Edita: © Junta Coordinadora de Cofradías de Semana Santa de Barbastro.

Fotografías ®: Luis Javier Gavín, Ana Nazaret Gea, Jorge Juan Pascau, Óscar Puigdevall, Rosa María Rivera, Adrián Sanz, Sergio Sanz, Lucía Semitiel, José Luis Villar, WeScreen y archivo de las cofradías.

Diseño y maquetación: José Luis Villar Bardají

Foto de portada: Lucía Semitiel Orzanco

Imprime: Imprenta Moisés

Nº de ejemplares: 1 800
Dep. Legal: HU-30-2024

EDITORIAL

En su catequesis sobre la oración nos decía su santidad el papa Francisco que «La oración es un impulso, es una invocación que va más allá de nosotros mismos: algo que nace en lo más profundo de nuestra persona y llega, porque siente la nostalgia de un encuentro. Esa nostalgia que es más que una necesidad: es un camino»[1]. La oración es la respiración de un cristiano, y debe ser constante, tal y como hacían los primeros cristianos, que siempre «estaban unánimes, entregados de continuo a la oración junto con las mujeres, y con María la madre de Jesús, y con sus hermanos». (Hch, 1, 14). Nuestro Señor Jesucristo tenía enorme interés en enseñar a orar a sus discípulos, y Él mismo pasaba casi todo el tiempo rezando, en las más diversas situaciones. Muy próxima ya su pasión y muerte, en su agonía de Getsemaní, nos dice Lucas que «en medio de su angustia oraba con más intensidad» (Lc, 22, 44).

Y la oración confiada y frecuente nos llenará de felicidad. Decía el cardenal Carlo María Martini que la oración «es alegría del corazón, y aprender a orar significa saborear, gustar a Dios»[2].

Próxima ya la Cuaresma, y los días mayores de nuestra Semana Santa, nada mejor para prepararnos que dedicarnos con empeño a rezar. Un magnífico ejemplo de oración es la del Buen Ladrón, que «ante Jesús, entra en sí mismo y se arrepiente, se da cuenta de que se encuentra ante el Hijo de Dios, que hace visible el rostro mismo de Dios, y le suplica: «Jesús, acuérdate de mí cuando llegues a tu reino» (Lc 23, 42). La respuesta del Señor a esta oración va mucho más allá de la petición; en efecto dice: «En verdad te digo: hoy estarás conmigo en el paraíso» (Lc 23, 43)»[3].

Encontrar un momento para pasar junto a Jesús Sacramentado, rezando un rato ante el sagrario de cualquiera de las iglesias de nuestra ciudad, y ser conscientes de que cada uno de los actos de nuestra vida cotidiana, hechos con rectitud de intención y por amor a Dios se convierten en oración y ofrenda siempre agradable al Padre, son actitudes que nos ayudarán a preparar mejor nuestra Semana Santa.

Que la virgen María, que cada día hablaba —y habla— con su hijo Jesús, nos ayude a emprender el camino sin retorno hacia una vida plena de oración y gracia.

Joaquín Jesús Polo Cañavate

---

1 Audiencia del papa Francisco de 13 de mayo de 2020. https://www.vaticannews.va/es/papa/news/2021-06/papa-francisco-ciclo-catequesis-oracion-audiencia-general-20-21.html
2 http://www.devociones.org/oraciondoclaoracionalegria.htm
3 Benedicto XVI. Escuela de Oración. Librería Editrice Vaticana. Pág. 156.

Obispo
de la Diócesis Barbastro-Monzón
ÁNGEL
PÉREZ PUEYO †

¿A quién cuento mis pesares?
Me da miedo de turbar este silencio
con sollozos. ¡Si escuchara algún suspiro!
¡Mis amores están lejos!

Nocturno
Juan Ramón Jiménez

«¡Cofrades por fuera y también por dentro!»

Durante esta semana celebra, por fuera y también por dentro, el acontecimiento central de tu salvación, el núcleo esencial de nuestra fe.

Cofrades, cargad vuestro paso, salid a las calles, procesionad por todo Barbastro, romped el silencio enmudecido ante el MISTERIO celebrado, tocad con rasmia las cornetas, los tambores y los bombos, despertadnos a todos. Sacadnos de nuestro letargo e indiferencia.

Cristo muere y resucita hoy por ti. Carga con la cruz ajena. Muere y resucita en Él para vivir eternamente con plenitud de sentido.

¡Feliz Pascua de Resurrección!

FERNANDO TORRES CHAVARRÍA | *Alcalde-Presidente del Excmo. Ayuntamiento de Barbastro*

Queridos amigos y hermanos cofrades.

Vuelve la Semana Santa, llega NUESTRA SEMANA SANTA, declarada de Interés Turístico Nacional.

Los sonidos de bombos, tambores, timbales y cornetas llevan semanas anunciando que se acerca ya esta Semana de Pasión que, con tanto fervor, cariño e ilusión prepara la Junta Coordinadora de Cofradías de la Semana Santa de Barbastro.

El pasado año nuestra ciudad albergó, con gran éxito, el VIII Congreso Nacional de Cofradías y Hermandades, que acogió con los brazos abiertos a más de doscientos cofrades de toda España.

Por ello y por todas las actividades que desarrollan durante todo el año, querría aprovechar este saluda para agradecer, animar y dar la enhorabuena a las cofradías y hermandades de nuestra ciudad que, bajo el «paraguas» de la Junta Coordinadora, trabajan con ilusión, mimo y fervor para seguir engrandeciendo una Semana Santa tan hermosa y tan impactante como es la nuestra.

Una Semana Santa que no me cansaré de decir que es un orgullo para los barbastrenses y un ejemplo de unidad, colaboración y sentimiento de pertenencia a una tradición tan nuestra que supera los cuatrocientos años de historia en Barbastro.

Llegan días de nervios, de emoción, de mucha pasión.

Días en los que, en los centenares de hogares cofrades barbastrenses se afanan por preparar los hábitos para que luzcan impolutos en los días de procesión y en los que las Cofradías y Hermandades preparan sus enseres, atributos y engalanan los dieciséis magníficos pasos que recorrerán nuestras calles, realizando una espectacular catequesis viviente.

Aprovecho y finalizo estas líneas para invitar a todos los barbastrenses y visitantes que van a llegar a nuestra ciudad durante estos días, a que se impregnen de cada imagen, de cada instante, de cada detalle de una Semana Santa, la nuestra, que no deja indiferente a nadie.

Porque la Semana Santa de Barbastro se SIENTE en cada rincón y se VIVE desde el corazón.

Enhorabuena para todos y feliz Semana Santa 2024.

Un saludo para todos.

Presidenta
de la Junta Coordinadora

SILVIA PEROPADRE SANCHO

Creemos en Ti, Señor Jesús, creemos que contigo la esperanza renace y el camino sigue. Tú, Señor de la vida, aliéntanos en nuestro caminar y repítenos, como a los discípulos la tarde de Pascua: «¡La paz esté con vosotros!». Papa Francisco (Domingo de Resurrección 2023).

Nuevamente estamos inmersos en Cuaresma, tiempo en el que nos preparamos para la Semana Santa; tiempo de oración, discernimiento y conversión, pero también tiempo de reuniones, preparativos que con mucha esperanza se forjan en la Junta Coordinadora y en cada una de las siete cofradías de nuestra ciudad.

Los cofrades vivimos intensamente los días centrales de la Semana Santa, participamos de todos los actos programados por nuestra cofradía y asistimos a las procesiones de las otras, incluso formamos parte de ellas como representantes.

Las calles se convierten en lugar de encuentro, donde con alegría y emoción nos congregamos. Pero ese quehacer no puede ocultar las celebraciones litúrgicas que se celebran dentro de nuestras iglesias y que son las que sustentan el verdadero sentido de lo que celebramos esos días.

Sólo desde la Fe se entiende la Semana Santa.

Las procesiones con los pasos que representan los misterios, los penitentes con su atributo, el sonido de nuestras secciones de instrumentos es un acompañamiento fiel al sufrimiento físico y espiritual que Jesús padeció en la Cruz y que con su Resurrección transformó en felicidad.

Una vez más quiero agradecer el compromiso de todos los que hacen posible que Barbastro sea referente a nivel nacional en el mundo cofrade, pero este año especialmente a la Cofradía del Santo Sepulcro y Nuestra Señora de la Soledad por el trabajo y esfuerzo realizado para la adquisición de una nueva imagen de la Virgen de la Soledad, que engrandece, más si cabe, nuestra Semana Santa.

En nombre de la Junta Coordinadora y en el mío propio, invitamos a todos los barbastrenses, cofrades o no, y a todos los que nos visitan a participar de los actos programados.

Feliz Semana Santa y feliz Pascua de Resurrección.

OMAR ALEJANDRO QUILCARO ABANTO
Arcipreste del Somontano y Moderador de la Unidad Pastoral de Barbastro

EL SONIDO DE DIOS, UN SUSURRO EN EL ALMA

¿Te has dado cuenta cuán descargada está la batería de tu fe? Quizás ni te das cuenta o quizás sí, pero lo ignoras. Vivir la vida sin caridad es vivir una vida estéril, sin futuro, sin pasión, es deformar el mundo creado para nosotros.

Cuando escuchas el sonido de tu móvil que te avisa de que la batería está descargándose, seguro que se producen en ti muchas preguntas que no las podrías enumerar. La vida también tiene su propio sonido que nos hace despertar, animar, esperar, llorar, rezar, amar, etc. Ese sonido, que ahora es tan difícil escuchar, es una voz *revestida de una llamada* que a lo largo de tu vida siempre ha estado ahí. Que busca ser una melodía agradable para ti, pero que muchas veces lo hemos ignorado y rechazado. Ese sonido, que en la Semana Santa se vuelve *como una mirada de Dios*, se acerca a tu vida como un susurro en el alma, del que habla el libro del éxodo, cuando Dios se apareció a Moisés en el Sinaí, en el resplandor de su gloria: *«la montaña entera se sacudía violentamente, Moisés hablaba y Dios le respondía entre los truenos y rayos»* (Ex 19,16-22).

La respuesta de Dios está revestida de muchos sonidos, cuando escuchas la palabra de Dios, cuando recibes el abrazo de un niño, cuando cuidas de corazón de un enfermo, cuando amas de verdad a tu familia y sobre todo cuando te acercas a pedir perdón a Dios.

Él manifiesta su voz a todos los hombres, a través de muchos susurros en el alma, de manera especial en la Semana Santa, cuando empiecen a sonar los tambores por las calles de Barbastro. Él quiere tocar por este sonido, la puerta de tu corazón, para iluminar, fortalecer y encaminar tu vida de fe en este mundo.

Necesitamos fortalecer nuestra fe, esperanza y caridad, para aprender a escuchar a Dios en ese susurro de sonido que nos invita a subir al Gólgota donde va a entregar la vida por nosotros.

Que en esta Semana Santa puedas escuchar a Dios, para que la cultura de la indiferencia, que está apartando y deformando nuestra vida en una ingratitud a Dios, sea un encontrarse con Dios que quiere susurrar la vida de tu corazón.

Conéctate con el sonido de Dios.

XVI ENCUENTRO DE COFRADÍAS DE ARAGÓN
TARAZONA 2023

Alrededor de 150 cofrades provenientes de distintos puntos de Aragón, entre los que se encontraba una representación de cofrades de Barbastro y Monzón, se dieron cita en Tarazona el pasado mes de diciembre, en el XVI Encuentro de Cofradías Penitenciales de Aragón, con el objetivo de profundizar en el conocimiento de la Semana Santa y compartir experiencias.

Durante el fin de semana, se trataron diversos y variados temas acerca de la Semana Santa. Asuntos que se abordaron en la primera jornada del encuentro.

Tras la inauguración oficial del Encuentro en la S.I. Catedral de Tarazona, con la presencia de diversas autoridades, dieron comienzo las ponencias.

La primera de las charlas corrió a cargo de D. Abel Moreno Gómez, compositor, musicólogo, militar y escritor. Bajo el título «La importancia de la música en Semana Santa», D. Abel Moreno explicó diversas peculiaridades de la composición musical para ese tiempo.

La siguiente conferencia trató sobre «Los orígenes de la Semana Santa en Aragón: Primeras cofradías penitenciales entre Zaragoza y Tarazona». El ponente, D. Jesús Criado Mainar, historiador de Arte y doctor de Filosofía y Letras, realizó un recorrido por los inicios de la Semana Santa, cómo y dónde surgieron las primeras cofradías en el mundo y en España, para centrarse en las cofradías originales de Zaragoza y Tarazona.

Por la tarde se habló del «El arte de vestir a la Virgen», a cargo de D. Fernando Ortiz de Lanzargorta i Vivet, joyero, experto en indumentaria histórica y religiosa, que realizó una detallada explicación de cómo hay que vestir una imagen de la Virgen para Semana Santa.

Una vez finalizada la conferencia, los participantes en el Encuentro realizaron un recorrido nocturno por las calles de Tarazona en el que pudieron contemplar y conocer los principales monumentos y enclaves de la ciudad iluminados. El paseo terminó en la Catedral, donde la Coral Turiasonense ofreció un espléndido concierto de canto gregoriano.

Con la eucaristía celebrada en la mañana del domingo, en la S.I. Catedral de Tarazona, presidida por el obispo de Tarazona, Mons. Vicente Rebollo, y tras un breve concierto sacro de la Coral Turiasonense, se dio por concluido el encuentro, cuya próxima edición a celebrar en 2025, tendrá lugar en la localidad vecina de Monzón.

Y SE LLENÓ LA PLAZA

La cofradía de San José es pequeña, con mucho esfuerzo e ilusión preparamos cada Semana Santa, confiando que todo salga bien y siempre bajo el amparo de nuestro patrón San José.

La pasada Semana Santa nos sorprendió muy gratamente la excelente acogida que tuvo la procesión de Domingo de Ramos, así como la bendición de palmas y ramos. La plaza del Mercado se llenó de olivo, palmas y laurel, se llenó de niños y sus familias, se llenó de gozo y de alegría. Y eso siempre es de agradecer para las personas que formamos esta cofradía. Sirvan estas palabras para dar gracias a todas las personas que nos acompañaron en este acto tan emotivo.

Somos fans de San José. San José nos da mil razones para seguirlo e imitarlo. Lleva una vida humilde y comprensiva, es un ejemplo de prudencia y de fe, nos anima y nos invita a parecernos a él. San José nos da fuerzas para emprender nuestras tareas diarias, ser caritativos y, en definitiva, llevar una vida que nos proporciona felicidad y esperanza. Tú también puedes ser fan de San José. Ser cofrade no sólo suma, multiplica.

Este Domingo de Ramos os esperamos de nuevo en la plaza del Mercado para la bendición de ramos. Al terminar os invitamos a acompañarnos en procesión hasta la iglesia catedral.

Junta directiva de la Cofradía de San José

WeScreen

PRIMAVERA Y VERANO SOLIDARIOS

La Junta Coordinadora de Cofradías organizó y participó en varias acciones solidarias durante la primavera y el verano de 2023.

A principios de junio, voluntarios de nuestras cofradías colaboraron e informaron en la recogida de alimentos «Operación kilo primavera», organizada por el banco de alimentos en todo el territorio nacional.

El sábado 10 del mismo mes, la Junta Coordinadora retomó la eucaristía de acción de gracias que se celebraba antes de la pandemia. La celebración tuvo lugar en la S. I. Catedral.

A finales de agosto, en el entorno de Ferma, y por tercer año consecutivo, tuvo lugar la iniciativa solidaria «Tus libros son kilos», organizada por la Junta Coordinadora, en colaboración con Cáritas Barbastro-Monzón y la bloguera literaria Rita Piedrafita. Durante la jornada se intercambiaron más de un centenar de libros cedidos por escritores y editoriales de toda España por bolsas de alimentos y productos de higiene para los más necesitados.

DESPEDIDA A LOS SACERDOTES JOAQUÍN TRUJILLO Y JULIÁN DAVID SEPÚLVEDA

A principios del pasado mes de octubre y tras seis años en nuestra diócesis, los sacerdotes D. Joaquín Trujillo y D. Julián David Sepúlveda dieron por finalizada su labor pastoral, regresando a su Colombia natal.

La Junta Coordinadora de Cofradías de Semana Santa agradece una vez más a D. Joaquín Trujillo, hasta entonces moderador de la Unidad Pastoral de Barbastro y a D. Julián Sepúlveda, consiliario de la Junta, todos estos años de esfuerzo, dedicación y vocación inquebrantable que han constituído un ejemplo vivo para todos nosotros y que sin duda, nos han conducido a tener siempre a Dios en el centro de nuestras vidas.

LA HERMANDAD DEL SANTO CRISTO DE LA AGONÍA Y NUESTRA MADRE DOLOROSA OBTIENE LA DISTINCIÓN DE «HERMANDAD ESCOLAPIA»

La Hermandad del Santo Cristo de la Agonía y Nuestra Madre Dolorosa de Barbastro ha incorporado a San José de Calasanz como titular de la Hermandad y ha obtenido

la distinción de «Hermandad Escolapia» concedida por la Congregación General de la Orden de las Escuelas Pías en Roma.

Fue el pasado 9 de noviembre cuando el P. Pedro Aguado Sch. P. (Padre General) y P. Alex Djoussé Sch. P. (Secretario General) pertenecientes a la Orden de las Escuelas Pías comunicaron la concesión del título «ESCOLAPIA» a la Hermandad desde Roma. Este nombramiento se hizo coincidir con la fecha en la que tradicionalmente el colegio de los Escolapios celebra la festividad religiosa de San José de Calasanz, su patrono, y Día del maestro.

La Hermandad siempre ha tenido un contacto muy estrecho con las cofradías escolapias de la geografía española y en el año 2012 organizó en Barbastro el «Encuentro Nacional de Cofradías Escolapias» al que asistieron cofradías de toda España.

XVI JORNADA DE FORMACIÓN DE JUNTAS DE GOBIERNO DE LAS COFRADÍAS

El pasado 16 de diciembre, miembros de las juntas de gobierno de las cofradías de Barbastro, se reunieron en la Casa de la Iglesia, en la XVI JORNADA DE FORMACIÓN DE JUNTAS DE GOBIERNO DE COFRADÍAS.

Siguiendo la línea de formación que durante este curso nos han aconsejado desde la Delegación de Celebración de la Diócesis, bajo el título «Importancia de las posturas en la Eucaristía», D. John Mario Moná, arcipreste de Sobrarbe-Ribagorza, impartió una interesante charla en la que nos comentó que durante la misa asumimos diferentes posturas corporales que tienen un significado profundo, y que cuando se realizan con comprensión, realzan nuestra participación personal en la misa.

Tras una breve y distendida pausa café, los participantes en la jornada intercambiaron opiniones, reflexiones y experiencias relacionadas con el tema objeto de la charla.

A continuación los asistentes se reunieron en la capilla de la residencia sacerdotal donde se celebró la eucaristía.

La jornada concluyó con la tradicional comida de hermandad, acompañados del obispo de la Diócesis D. Ángel y de los sacerdotes del equipo de la Unidad Pastoral de Barbastro.

MENÚS SOLIDARIOS DE NOCHEBUENA

El pasado 24 de diciembre, la Junta Coordinadora de Cofradías ayudó, un año más, a familias y personas en situación delicada y que recibieron esa Nochebuena un número aproximado de sesenta menús solidarios elaborados en la cocina del restaurante Gran Hotel Ciudad de Barbastro. Cáritas Barbastro fue la entidad encargada de distribuir los menús entre las personas necesitadas.

Además del Grupo GH, en la propuesta que se desarrolló por sexto año consecutivo en Barbastro, colaboraron siete empresas locales: Calzados Lázaro, Óptica Somontano, Talleres Lapiedra, Planes soluciones informáticas, Iremar energía, AB energía y Filum-Tecnia.

La iniciativa se enmarca dentro de las acciones que lleva a cabo la Junta Coordinadora de Cofradías para satisfacer algunas necesidades de los más desfavorecidos, en este caso, con motivo de la Navidad.

ESTAMPA DE JUEVES SANTO

Hoy las estrellas miran a tierra: no es una noche cualquiera, el alma del pueblo brilla más que el propio firmamento. La Virgen, Madre y Titular de los hermanos que hoy habitan la noche barbastrense, acompaña en tamaña expectación: no procesiona en las calles, sino en las almas de los presentes. Capas celestes, túnicas y capirotes blancos se suceden por doquier, entrelazándose con velas que titilan, cuyas llamas danzan en una ciudad que ya no duerme, sino que contempla, reza y espera lo que ha de acontecer: como cada Jueves Santo, a Jesús van a prender.

¡Ya se acerca! Un beso traidor acentúa su presencia. Entre los labios de Judas y el rostro del Señor se abre un espacio infinito, eterna inconmensurabilidad que refleja el triunfo del Amor sobre la iniquidad humana. Nadie profiere objeción alguna ante aquel que amó con pasión y pereció por incomprensión.

Comienza el cautiverio del Señor y con él, nuestra redención: ahora, el Hijo del Hombre navega en un mar de sentimiento donde no tiene cabida la negación. Adelanta un pie tras otro: el mundo atiende y contiene el aliento. Jesús saborea el momento y una sonrisa comienza a asomar en su rostro. Sólo Él es capaz de mostrarse sereno ante la muerte. ¡Mírale bien! ¿Acaso adviertes algún resquicio de dolor? Jesús se despoja hoy de toda tristeza y se yergue como libertador.

De nada sirven la opulencia y la vanidad: al Rey de reyes le basta una simple túnica para suscitar admiración. Jesús se deja hacer cautivo por nosotros, liberándonos de todo cuanto nos impide vivir con verdad este momento. Los errores que nos constituyen como humanos nos abandonan al paso del Hijo del Hombre, como si sentenciase: «Yo voy a la muerte, pero tú jamás volverás a sentirte inerte».

La procesión cesa momentáneamente su ritmo. La parada no es fruto del azar: Jesús sabe dónde detenerse para cautivar y salvar. Cruza una mirada con el afligido, sonríe al desavenido y se inclina ante el desesperado: es el vivo retrato mercedario, instando a obrar sin obtener nada a cambio.

Jesús se dispone a reanudar su camino. Las lanzas que lo custodian se sincronizan con el latido de los presentes y la sección de instrumentos rompe el silencio de la noche. Los penitentes de luz observan cómo las llamas de sus velas tiemblan con cada toque y los portantes se arrodillan ante Dios hecho hombre. El macero se dispone a dar la orden y como cada Jueves Santo, el milagro acontece: Barbastro deja escapar un suspiro que dura un segundo cuando la maza impacta en el madero y el Hijo de Dios se alza sobre el mundo.

Nerea Vigo Iglesias

Adrián Sanz

Jorge Juan Pascau

«RECUERDOS»

Otro año más ante el único evento de Barbastro con el título de «Fiesta de Interés Turístico Nacional», casi nada.

¿Por qué? Por trabajo y más trabajo.

Por un grupo de barbastrinos que no han parado de soñar, de pensar en su ciudad, de quererla y de vivirla.

El 14,5% de la población de Barbastro es cofrade. Ni en Sevilla, ni el Málaga, ni en Burgos se da un porcentaje así.

Recuerdo cuando mi padre me contaba que cuando se adquirió el paso de La Última Cena (que después, como el resto, fue quemado en nuestra guerra civil) se trajo la base en un camión, pero tanto los doce apóstoles como Jesús fueron traídos en tren, con una clara diferencia, los apóstoles vinieron en «segunda clase» y Jesús, vino en «primera».

De niño, con mi gran amigo JMP, recorríamos días antes el camino de nuestra procesión de las capuchinas, para disfrutar ya anticipadamente del recorrido. Lo vivíamos con una gran devoción e ilusión y todos los años repetíamos el mismo itinerario.

Ya después del cirio con la bombilleta, llevé el paso unos años. Después la vida me trasladó a Barcelona primero y a Madrid después y durante muchos años no pude vivir nuestra Semana Santa.

Fue mi amigo Jesús Gracia quien a mi regreso al pueblo allá por el 2015 me pidió que les ayudara con el último trámite que les faltaba para conseguir el merecido título de Fiesta de Interés Turístico Nacional, y ahí empecé a colaborar de lleno con la Junta de Cofradías.

A partir de conseguir dicho título empezamos los spots y vídeos promocionales de la misma, primero con la Bodega Sommos de Patrocinador y después nosotros y la Junta que decidió que la promoción debía continuar.

Han sido unos años fantásticos donde, creo, hemos puesto en valor lo que tenemos y donde la Junta de Cofradías ha hecho un trabajo excelente de organización, mejoras y posicionamiento —que diríamos en *marketing*— hasta conseguir la preciosa y preciada Semana Santa que tenemos hoy.

Como última anécdota quiero contar que el año pasado, nada más lanzar el vídeo —primero con locución de toda la serie— me llamó por teléfono un número que no tenía fichado y empezó a felicitar a mi equipo y a mí por el excelente trabajo presentado. Tras mucho escuchar y sin poder mediar palabra por mi parte, pregunté en una pequeña pausa que se produjo quién me estaba llamando, y cuál fue mi sorpresa cuando me dijo: «Soy Ángel Javier Pérez Pueyo, obispo de Barbastro, y te llamo porque todos los años me encanta vuestro trabajo, pero éste, os habéis superado».

Esta es mi visión de nuestra celebración cristiana de la muerte y resurrección de nuestro salvador que alguien me ha pedido que escriba y que aquí queda para a quien le pueda interesar.

Jorge Juan Pascau
Consultor de *Marketing* y Comunicación

Jorge J. Pascau

CÁRITAS DIOCESANA BARBASTRO-MONZÓN

Cáritas
Diocesana de
Barbastro - Monzón

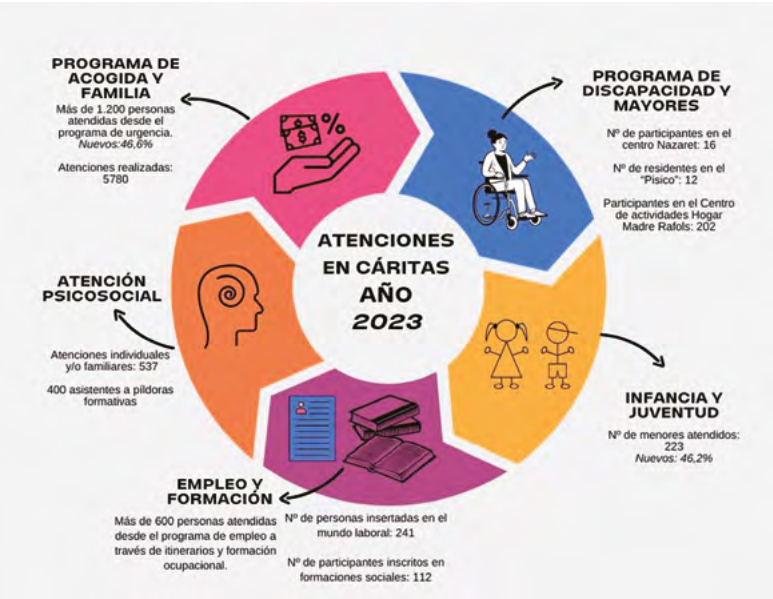

¿QUIÉNES SOMOS?

Cáritas Diocesana Barbastro-Monzón es el organismo oficial de la Iglesia Católica para promover, potenciar, coordinar, orientar y, en su caso, federar la acción caritativa y social de la Iglesia, en la Diócesis de Barbastro-Monzón.

Es miembro confederado de Cáritas Española y de Cáritas Regional de Aragón y Rioja.

Fue erigida el 29 de mayo de 1964 con el nombre de Cáritas Diocesana de Barbastro, como persona moral colegial en la Iglesia conforme a las prescripciones del Código de Derecho Canónico entonces vigente. Adquirió personalidad jurídica civil el 24 de febrero de 1981. Por el Decreto de la Santa Sede «Illerdensis-Barbastrensis definium mutatione», de 15 de junio de 1995, la Diócesis de Barbastro pasó a llamarse «Diócesis de Barbastro-Monzón» y se modificó correlativamente la denominación de todas las instituciones diocesanas, incluida la de Cáritas Diocesana.

Dentro de las normas señaladas por la legislación canónica y en conformidad con los presentes estatutos, Cáritas Diocesana de Barbastro-Monzón actúa con iniciativa y responsabilidad propias y goza de autonomía plena en la administración de sus bienes y recursos.

¿QUÉ HACEMOS?

Nuestra misión es la de acoger, acompañar y trabajar con las personas en situación de riesgo o exclusión social, acompañando e interviniendo de forma integral, para que éstas sean protagonistas de su propio desarrollo. Incluye la acción social, la sensibilización de la sociedad y la denuncia de las situaciones de injusticia para una transformación de la sociedad.

Realizamos nuestra labor en seis comarcas de la zona oriental de la provincia: Ribagorza, Sobrarbe, Somontano, Cinca Medio, La Litera y Bajo Cinca. En total son 116 municipios diseminados entre los más de 8 560 km², lo que supone un gran esfuerzo para poder llegar a todos ellos. La población que reside en estas seis comarcas asciende a unos 113 000 habitantes, la mayoría de ellos concentrados en localidades de Barbastro, Monzón, Binéfar y Fraga.

Además, Cáritas Diocesana de Barbastro-Monzón, cuenta con dos empresas solidarias para promover la inserción laboral de personas en riesgo de exclusión, proporcionándoles un puesto de trabajo, formación y acompañamiento.

- INSERTARE. Centro Especial de Empleo creado por Cáritas Diocesana de Barbastro-Monzón hace 18 años con la finalidad de integrar laboral y socialmente a personas con discapacidad, realizando trabajos de jardinería y limpiezas viarias.
- INCLUYEM BARMON S.L. Empresa de inserción, dedicada a la recogida, reutilización y comercialización de prendas y complementos textiles.

En el año 2022 se incorporó la Cooperativa Moda Re, de iniciativa social, que aúna a las empresas de inserción sociolaboral del sector textil de todas las Cáritas Diocesanas de España.

ALGO EN QUE PENSAR

Hace unos días encontré junto a una acera tres bocadillos perfectamente envueltos y desgraciadamente abandonados en plena calle. Uno piensa con algo de rabia contenida y tristeza el porqué una persona ha llegado a hacer eso. Lo miras y piensas como persona, cristiano y cofrade. Te debe como poco, interpelar y hacer Oración a la vez que le preguntas a «tu medalla cofrade interior»: ¿Qué puedo hacer con esto?

Una de las vocalías de nuestra Semana Santa nos invita a través de acciones directas a ser más justos, solidarios, a compartir con los demás… Los hemos visto promoviendo y animando una campaña de recogida de alimentos, haciendo una colecta, facilitando un menú solidario a quien lo necesita… todo ello y más para hacerlo llegar a quien carece de ello, de algo tan sencillo y necesario como la comida, como el alimento. Es en este momento cuando os invito a pensar en lo de los bocadillos tirados. Igual el esfuerzo de una vocalía como la de Culto y Formación se plantea que también «debe alimentar» la conciencia de la sociedad en base a algo tan importante como es la sensibilización. Y no es que haya que pensarlo, sino que ya se intenta hacer con cada iniciativa que se planifica.

Esa medalla cofrade que llevamos por fuera y sentimos por dentro, nos debe llevar a mantener nuestros sentidos activados ante lo que pasa alrededor, sea dentro o fuera de los días del tiempo de la Semana Santa. Durante «nuestros días grandes» son muchos los sentimientos que llegan y bullen en nuestro interior. Hemos de intentar percibirlos todos, no perder ninguno. Activar nuestro corazón, vista y oídos a pleno rendimiento. Pero lo que pasa es que son pocos días para asimilar y «digerir» tanto en nuestro interior. Aunque aquí nadie ha dicho que tengamos un tiempo limitado para asimilar lo que vivimos. Pasado el Domingo de Pascua solo debemos guardar en el armario nuestro traje «exterior». Por dentro no nos quitamos nuestra identidad y ser cofrade cristiano.

Y claro que se puede seguir siendo cofrade activo y comprometido durante todo el año. La cofradía nos invita a ello y la propia iglesia en general, siendo catequista, lector, animador de la comunidad, monitor de tiempo libre, voluntario de las organizaciones dedicadas a la ayuda a los demás… pregunta y pide información de todo ello.

Os invito a seguir viviendo ese sentimiento cofrade interior, que nos lleve a plantearnos algo en qué pensar y algo en lo que actuar.

José Luis Vizcarra Bielsa
Vocal de Culto y Formación

Luis J. Gavín

34 ENCUENTRO NACIONAL DE HERMANDADES Y COFRADÍAS PENITENCIALES GRANADA 2023

Entre el 12 y el 15 del pasado mes de octubre, Granada acogió el 34 Encuentro Nacional de Hermandades y Cofradías Penitenciales. Participantes de cofradías y hermandades penitenciales de toda España, entre la que se encontraba una nutrida representación de las cofradías de Barbastro, compartieron unos días de encuentros y ponencias que sirvieron para profundizar en «la vida cofrade ante la nueva evangelización», lema del Encuentro.

El Encuentro se inició el jueves día 12 aunque la inauguración oficial, con la presencia de diversas autoridades, tuvo lugar el viernes 13.

A ella asistió el arzobispo de Granada, Monseñor José María Gil Tamayo, quien también ofreció una ponencia en el marco de este 34 Encuentro Nacional, con el título «Las hermandades y cofradías en la piedad popular del siglo XXI, ante el reto de la nueva evangelización».

Ponencias como «Riesgos y retos de las cofradías en la era post-covid» o la mesa redonda sobre «La nueva evangelización a través de los medios de comunicación» fueron la antesala a la magna procesión el sábado.

También hubo tiempo para ofrendas florales y oraciones ante la patrona de Granada, Nuestra Señora de las Angustias, en su basílica, y ante el Santísimo Cristo de los Favores, en el Campo del Príncipe.

Conciertos de marchas procesionales, con la Banda Municipal de Música de Granada, y mesas redondas y comunicaciones sobre los retos de la juventud cofrade, la mujer en la Semana Santa de Granada, la evangelización en las redes sociales y la cultura de la fe fueron algunos de los asuntos que se abordaron durante los cuatro días, al mismo tiempo que los participantes pudieron disfrutar de la ciudad.

Pero el momento más álgido, compartido con toda la ciudad de Granada, se vivió durante la tarde del sábado día 14, en la procesión extraordinaria «La Pasión según Granada para una nueva evangelización». En esta procesión magna, un total de veintidós pasos salieron a las calles de Granada, desde la catedral, donde llegaron entre la tarde del miércoles y la mañana del jueves, a la espera de hacer su salida ese sábado y recorrer las principales calles de la ciudad de regreso a sus sedes. Numeroso público acompañó y arropó, a lo largo de todo el recorrido, el paso de las imágenes, que en muchos momentos recordó a los intensos días de Semana Santa en torno a la devoción por lugares granadinos. Tras acabar su recorrido por la Carrera Oficial, las hermandades se dirigieron cada una a sus respectivos templos, acompañadas de destacadas bandas y agrupaciones musicales, donde protagonizaron momentos inolvidables en sus regresos que se prolongaron hasta pasada la medianoche.

La clausura del 34 Encuentro Nacional tuvo lugar el domingo 15 con la celebración de la eucarístía en la S. I. Catedral, presidida por el arzobispo Mons. José María Gil Tamayo. Previamente, los participantes en el encuentro, se reunieron en el Palacio de Congresos de la ciudad nazarí, para conocer las conclusiones del Encuentro y la sede de la 35 edición de los Encuentros Nacionales de Cofradías y Hermandades, que tendrá lugar en la localidad vallisoletana de Medina del Campo, en septiembre de este año 2024.

NOVIEMBRE SOLIDARIO

Los cofrades de Barbastro somos cofrades los 365 días del año y por eso desde la Vocalía de Obra social de la Junta Coordinadora de Cofradías de Semana Santa de Barbastro se organizó un año más el «Noviembre Solidario» con diversas actividades para ayudar a nuestros vecinos más vulnerables y dar a conocer diversas entidades o asociaciones de nuestra ciudad que nos necesitan.

Con motivo del inicio de este mes solidario, el domingo 5 de noviembre, se celebró en la S. I. Catedral de Barbastro la eucaristía en ofrecimiento a los más necesitados.

El sábado 11 de noviembre, a las 11 horas, tuvo lugar en la Casa de la Iglesia, una charla organizada por la Diócesis Barbastro-Monzón, en la que la teóloga zaragozana doña Cristina Inogés Sanz nos habló del Sínodo: proceso de reflexión de toda la iglesia universal.

El 18 de noviembre, sábado, la Junta Coordinadora de Cofradías de Semana Santa de Barbastro junto a la prescriptora y bloguera literaria Rita Piedrafita organizó una segunda jornada de la campaña «Tus libros son kilos». Durante la mañana de ese sábado, varios miembros de nuestras cofradías estuvieron en la plaza del Mercado de Barbastro, intercambiando libros (muchos de ellos

firmados por su autor) por kilos de comida y productos de primera necesidad destinados a Cáritas Diocesana. Además, se pudo colaborar en la creación del árbol de los deseos situado en el entorno de la residencia Las Huertas, y que la Junta Coordinadora adornó las pasadas Navidades.

El 25 de noviembre, sábado, los cofrades de Barbastro se unieron un año más a la Gran Recogida de Alimentos que organiza el Banco de Alimentos a nivel nacional. Nuestra colaboración fue como voluntarios en uno de los supermercados de la ciudad informando de esta acción.

Ese mismo día, 25 de noviembre, en la S. I. Catedral de Barbastro, la Junta Coordinadora de Cofradías organizó un concierto solidario bajo el título «Gaudete» a cargo de la Coral Polifónica Ejea (de la población zaragozana de Ejea de los Caballeros), bajo la dirección de Sergio Franco y con la organista Amaya Landa. Más de un centenar de personas pudimos disfrutar de este magnífico concierto benéfico. El donativo fue de 2 € y la recaudación se destinó a la Asociación «Síndrome de Angelman».

En la mañana del sábado 16 de diciembre se celebró la XVI Jornada de Formación de Juntas de Gobierno de las Cofradías.

Así pues, un año más, desde la vocalía de formación y Obra Social, y en nombre de la Junta Coordinadora de Cofradías, queremos expresar nuestro más sincero agradecimiento a todas las personas (cofrades, vecinos de Barbastro, visitantes, etc.), por su generosa colaboración y participación en las diversas actividades durante este mes solidario. Todos ellos han mostrado una vez más un compromiso excepcional, contribuyendo de manera significativa a estas iniciativas benéficas.

Vocalía de Formación y Obra Social

Cofrades de Nuestro Padre Jesús Nazareno - Años 50

75 AÑOS

Con la llegada de 2024, hemos entrado en el año donde celebramos el 75 aniversario de la institución canónica de la Cofradía de Nuestro Padre Jesús Nazareno de Barbastro.

La figura venerada de Jesús Nazareno guía nuestras vidas e ilumina nuestros caminos de devoción.

Con este aniversario, en todos los nazarenos acrecienta un torrente de emociones que trasciende el tiempo.

Este aniversario es más que un hito, es un testimonio palpable de fe, hermandad y amor que perdura en nuestras familias a lo largo de generaciones, que pasan de abuelos a hijos y a nietos, así como un sentimiento que llega a nuestros nuevos cofrades y que debemos trasmitir para que no se olvide.

Desde la Junta de Gobierno, así como desde todos y cada uno de los miembros de esta cofradía, deseamos que esta celebración sea un reflejo de gratitud por el pasado y un cimiento sólido para un futuro lleno de esperanza y unidad en la fe compartida.

Junta de Gobierno de la Cofradía

Óscar Puigdevall

Pregonera de la Semana Santa de Barbastro 2024

María Luisa Berzosa González

CON EMOCIÓN

A través de este boletín envío un primer saludo a la ciudad de Barbastro, no exento de temor por mi atrevimiento en aceptar la invitación a ser pregonera de vuestra Semana Santa 2024.

Desde el día que me llamó Silvia Peropadre, presidenta de la Junta Coordinadora de Cofradías, se han alternado en mi corazón sentimientos diversos: asombro, alegría, sorpresa, emoción… poco a poco he ido experimentando calma y deseos de preparar el pregón de la mejor manera que sea capaz.

Mi infancia transcurrida en un pequeño pueblo, Cogeces de Iscar, de la provincia de Valladolid, ha visto pasar ante los propios ojos muchos pasos de Semana Santa, de los imagineros españoles del Siglo de Oro, como Gregorio Fernández y Juan de Juni, que se conservan en el Museo de Escultura religiosa de dicha ciudad, entre otros.

Mis oídos han escuchado el ritmo acompasado de los tambores y todo mi ser se ha impregnado del silencio que envuelve la ciudad en esos momentos. Una religiosidad silente mostrando la fe por calles y plazas.

Más tarde, como mujer consagrada en la Congregación de las Hijas de Jesús, de espiritualidad ignaciana y dedicada a la educación, he vivido en diversas partes del mundo y en tantos y variados contextos y culturas, siempre la Semana Santa ha sido un momento de profunda renovación espiritual en mi vida.

Todo eso vuelve una y otra vez a mi corazón cuando pienso en vuestra Semana Santa y me preparo para decir unas palabras. Los sentimientos predominantes son el respeto —mucho respeto—, porque no conozco vuestra ciudad; el asombro, la belleza que intuyo es grande en historia y arte, pero sobre todo, me brota mucho amor, deseo entregaros la mejor versión de mí para estar a la altura de las circunstancias que envuelven vuestra Semana Santa.

No puedo ignorar, por ser miembro en modo directo, que estamos viviendo un proceso sinodal en la iglesia. En participación, comunión y misión y que estamos invitadas todas las personas a aportar lo mejor para que la iglesia de Jesús sea cada vez más parecida a lo que Dios sueña para ella.

La Semana Santa es una invitación a renovar nuestra fe en el Jesús muerto y resucitado, para proyectarla en el devenir cotidiano; esa demostración de fe por nuestras calles nos desafía a proyectarla en los hermanos y hermanas, tanto más delicadamente cuanto mayores sean sus necesidades.

Me siento desde ahora parte de la ciudad, muy agradecida a vuestro obispo, D. Ángel Pérez Pueyo, a quien tendré el gusto de conocer pronto, por la invitación. A Silvia Peropadre por hacer muy fácil el camino para aceptar esta «aventura».

Mientras tanto caminamos en espera esperanzada ante el Niño que va a nacer. ¡Muy feliz Navidad!.

Nos vemos en Barbastro el 23 de marzo de 2024.

Un abrazo entrañable desde Roma.

María Luisa Berzosa González FI

LA HERMANDAD COMO EXPERIENCIA DE FE COMPARTIDA

Ana Nazaret Gea

La Semana Santa se repite anualmente con su característico silencio en las calles, solo roto por el sonido del tambor y del bombo, y el penetrante aroma a incienso que impregna las sedes de las cofradías. Aunque esta tradición nos cautiva con el esfuerzo de hombres y mujeres portando imágenes y atributos, su significado va más allá de las procesiones; es una fuente de agua viva para una comunidad que camina y procesiona unida en la Fe.

Las comunidades cristianas, lejos de ser una novedad, tienen raíces en los primeros cristianos, como se evidencia en el libro de los Hechos de los Apóstoles. Estas primeras iglesias se caracterizaban por un profundo sentido de comunidad, donde la vida se centraba en reuniones íntimas en hogares, compartiendo las enseñanzas de Jesús en un ambiente de oración y participación activa. Celebraban la eucaristía y destacaban por su solidaridad mutua, especialmente en tiempos de persecución.

Este modelo de fe compartida se refleja también en la vida de san José de Calasanz, quien al unirse a diversas cofradías en Roma, experimentó la esencia de la comunidad que luego inspiraría la fundación de las Escuelas Pías.

Los primeros escolapios vivieron una experiencia intensa de fe comprometida, llevando a cabo una labor educativa y solidaria. Compartían bienes, se preocupaban por la sociedad y proporcionaban una formación integral que abarcaba aspectos académicos, éticos y espirituales. La participación activa de todos los miembros y un testimonio público de fe eran elementos distintivos de aquellos primeros escolapios.

En el contexto actual, las cofradías siguen siendo reflejos de esas primeras comunidades cristianas. Comparten una fe en los valores fundamentales de Jesús de Nazaret y en la visión de un Dios que es amor. La participación en la Semana Santa se convierte en una seña de identidad propia, donde la comunidad sale a la calle con orgullo para acompañar a Jesús y a su Madre en la semana de su pasión, con la mirada puesta en la noche de Pascua, cuando la oscuridad se transforma en luz con la noticia de la resurrección de Jesús.

Además de la dimensión espiritual, las cofradías también desempeñan una profunda labor solidaria, participando en campañas propias y colaborando con iniciativas propuestas por la Diócesis u otras entidades.

En conclusión, al comparar las primeras comunidades cristianas, las Escuelas Pías y las cofradías de Semana Santa, se revela un hilo común de valores fundamentales que han trascendido a través de diferentes épocas y contextos. Estos valores incluyen el compromiso con la comunidad, la solidaridad, el cuidado mutuo, la formación integral y el testimonio público de la fe. A pesar de sus diferencias históricas y contextuales, estas realidades destacan la importancia de vivir la fe de manera compartida, demostrando que los valores de Jesús y los primeros cristianos son atemporales y universales.

Ignacio Badel Hervás
Vocal de Juventud

Luis J. Gavín

SEMANA SANTA Y PRIMAVERA

Un año más, la Semana Santa abriga las calles de Barbastro con solemnidad y respeto. Y los barbastrenses nos sentimos cautivados por esta fecha que viene de la mano con la llegada de la primavera, la estación más floral y sensible…

"Con la primavera
viene la canción,
la tristeza dulce
y el galante amor".

Estos versos del poeta José Martí sirven de metáfora para vincular la Semana Santa con la **primavera**, puesto que nuestras bandas cofrades ponen los **acordes** para que los pasos salgan a las calles, y la pesadumbre y **tristeza** que sentimos los cristianos ante la muerte de nuestro Señor, se torna **dulce** el Domingo de Resurrección. Y nada sería posible sin el **amor poderoso y galante** de ese ser que da la vida por todos, y sin el amor de esa madre que arropada en su manto de dolor, consiente el sufrimiento de su hijo mientras enjuga sus lágrimas sin encontrar consuelo.

Y mientras el astro rey se retirará de sus aposentos diarios para cederle el trono a la luna —que esta semana se tornará más llena que nunca—, los redobles de tambores abrirán las puertas de las iglesias para que las imágenes que representan la pasión y muerte de nuestro Jesús, salgan a las calles una vez más e inicien sus tradicionales y —no por ello menos— esperadas procesiones, ante la mirada de un pueblo que nunca se cansará de contemplarlas y quererlas con íntimo sentir.

Me resigno a pensar que la Semana Santa dura solo siete días, quizás sea ese el período marcado en el calendario. Pero, al fin y al cabo, las creencias, los sentimientos y las voluntades, cada uno las lleva siempre dentro, pues nos hacen crecer como personas, y no pueden ni deben limitarse a una fecha en concreto. Quizás estos días se asomen más exponencialmente, pero cristianos debemos ser siempre, con espíritu y entusiasmo, con ganas de superarnos no sólo en el terreno profesional sino en el humano, ese que verdaderamente nos brindará la felicidad más pura.

Feliz Semana Santa.

María Pilar Ezquerra Subías

José Luis Villar

Rosa M.ª Rivera

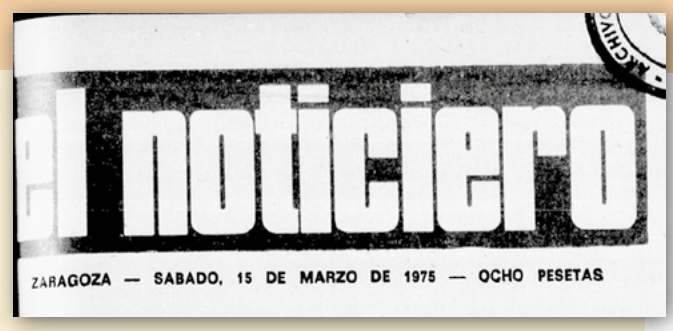

el noticiero

ZARAGOZA — SABADO, 15 DE MARZO DE 1975 — OCHO PESETAS

BARBASTRO

SE REVITALIZA LA SEMANA SANTA

Los Diablos Rojos, un equipo que aspira a subir de categoría y tener campo propio

Ramón Vargas y Pepe Vargas son dos hermanos cuya popularidad en Barbastro es archiconocida. Practicante de la Seguridad Social, Ramón, dueños ambos de una peluquería de caballeros en el paseo del Generalísimo, hacen que su establecimiento sea lugar de encuentro y cambio de impresiones de las actividades locales que ellos impulsan. Raro será pasar por delante del establecimiento y no ver personal en su interior y no sólo por motivos profesionales. Los hermanos Vargas son el alma de dos cosas locales: el equipo de Diablos Rojos y de la Cofradía del Cristo atado a la Columna. En estos días la actividad deportiva y la proximidad de Semana Santa animan el cotarro. Por eso hemos querido dialogar y conocer sus impresiones sobre estos temas. Con ellos, otros miembros de la Junta deportiva asisten y comentan, mientras que ellos realizan su trabajo profesional.

—¿Satisfechos de la temporada deportiva?

—*Sí, este año la temporada deportiva para nuestro equipo va teniendo muy buen resultado y estamos satisfechos.*

—¿Dónde se juegan los partidos de Liga?

—*Actualmente jugamos los partidos en el Campo de Deportes de los PP. Escolapios, porque en el campo de la Unión Deportiva no podemos jugar. Los PP. Escolapios nos lo ofrecieron y solucionamos el problema. Estamos muy agradecidos.*

—¿Cómo se financian los gastos?

—*Actualmente el presidente lo financia. Con las cuotas actuales hay pérdida.*

—¿Ha promocionado jugadores?

—*De nuestro equipo han salido jugadores para la Unión Deportiva, el Tamarite y el Juventud.*

EQUIPO INFANTIL

—¿El equipo infantil?

—*Se comenzó con un equipo infantil. Pero no lo podíamos atender. Y se dejó.*

—¿Cómo ha ido la temporada hasta ahora?

—*Se han ganado diez partidos, tres empatados y cinco perdidos.*

—¿Cómo está formada la Junta?

—*La Junta directiva está formada por Ramón Vargas, presidente; Jugá Vargas, vicepresidente; José Figueras, tesorero; Paco Blázquez, entrenador; Moisés Enciñas, secretario; Juan Manuel Vidal, capitán de socios; Ramón Campo, Alberto Torres, Cristóbal Moreno y Juan Catena, vocales.*

LA PLANTILLA

—¿Y la plantilla de jugadores?

—*Pues la forman: Porteros: Pablo Corria y Jesús Maíral; defensas: Manuel Lanau, Miguel Chicarro, Ramón Muñ, Diego García; medio: Angel Vizas, Juan Moreno, José María Pueyo, Cristóbal Moreno, Félix Rubio; delanteros: Joaquín Gallizia, Ramón Campo, Benito Paco Lanau, Francisco Domper, Alberto Torres, Domingo Galicia, Antonio Gistau, Moisés Enciñar, Mariano Neya, Vicente Cambra, "Ricardo Terruel", Juan José Redondo y Francisco Blázquez.*

—¿Qué tal se portan?

—*Muy bien. Además que se entregan al fútbol, no cobran nada. Es auténtico deporte el que realizan.*

—¿El equipo está federado?

—*El equipo, efectivamente, está federado desde el año 1969.*

—¿Qué tal los seguidores?

—*Hay un grupo de incondicionales. Pero al campo no sube mucha gente. La entrada cuesta 25 pesetas. Pero con lo que se recauda poco se puede hacer. Ha habido algún partido que no se ha recaudado ni para marcar el campo. Influye enormemente en esto el que los partidos son siempre por la mañana. Por la tarde juegá la Unión Deportiva o el Juvenil. No se nos da la oportunidad de jugar por la tarde que proporcionaría taquillaje. Aquí no se favorece el equipo modesto.*

—¿Habría posibilidad de jugar en alguno de los campos municipales?

—*No hay posibilidad porque no nos dejan. Y el otro campo adjunto no está en condiciones. Se debería habilitar para poder jugar el fútbol los demás equipos. Al fundarse el equipo en Tercera Regional, se nos permitió jugar en el campo de hierba. Se jugó toda la temporada. Pero luego se nos prohibió.*

LA SEMANA SANTA

—Y hablando de otra cosa, ¿qué tal se prepara la Semana Santa?

—*Pues muy bien. Estoy con el ánimo todos los años. Y animado ahora.*

—¿Cuál fue su cometido a la Columna, por cuando la Acción estaba en el Cosmos, consultando don Tomás, tallá obra de Francisco? De los fundadores demos dos. Fue el abuelo don Sancho. Y año que salimos, al puente de San Ignacio durante el Viacrucis de Viernes Santo. Lo tiramos al río. Fue cielos. Las mujeres se para cogerlo y entramos un susto monumental.

—¿Y este año?

—Este año salimos dos los años con procesión. Estas solemnidades se vuelven a dar en Barbastro. A nosotros es unas los nuevos de la Coral barbastrense, banda de tambores y personas de Acción que desfilan detrás, capuchados. En nuestro no se pasa ningún número. Todo el que va voluntariamente. Y el género de evisa se da a la procesión del Viernes Santo.

Pues muchas gracias tanto al equipo de los Rojos como el deportivo nacional tengan un buen resultado.

Paso de "El Cristo atado a la columna", obra de Bretón

Equipo de los Diablos Rojos. — (Foto: SALAS)

BARBASTRO
SE REVITALIZA LA SEMANA SANTA

Ramón Vargas y Pepe Vargas son dos hermanos cuya popularidad en Barbastro es archiconocida. Practicante de la Seguridad Social, Ramón, dueños ambos de una peluquería de caballeros en el Paseo del Generalísimo, hacen que su establecimiento sea lugar de encuentro y cambio de impresiones de las actividades locales que ellos impulsan. Raro será pasar por delante del establecimiento y no ver personal en su interior y no sólo por motivos profesionales. Los hermanos Vargas son el alma de dos cosas locales: el equipo de Diablos Rojos y de la Cofradía del Cristo atado a la Columna. En estos días la actividad deportiva y la proximidad de la Semana Santa animan el cotarro. Por eso hemos querido dialogar y conocer sus impresiones sobre estos temas. Con ellos, otros miembros de la Junta deportiva asisten y comentan, mientras que ellos realizan su trabajo profesional.

Hace tiempo que íbamos buscando esta entrañable entrevista que se hizo a los populares hermanos Vargas, que sabíamos publicada pero no el medio en el que se divulgó. Al final, gracias a la hemeroteca digital del Ayuntamiento de Zaragoza, la encontramos.

Los hermanos Vargas representan a todas aquellas personas, ilusionadas y decididas, que durante los años 70 y casi toda la década de los 80, sin ningún tipo de ayuda ni asesoramiento, llevaron adelante la Semana Santa en todo ese periodo que bien podemos denominar como años aciagos para las cofradías. Vivieron la infravaloración que les dispensó la Iglesia del postconcilio que pedía a las cofradías lo que éstas no podían dar y las dejó un poco de lado; más tarde también les tocó vivir la etapa de la transición política en la que buena parte de la sociedad consideraba a las cofradías como restos de un pasado que se creía ya trasnochado y fueron tratadas no sólo con indiferencia sino también, en ocasiones, con burla. Pero el ánimo y la voluntad de estas personas no se inmutaron ante estas adversidades, continuaron año tras año saliendo a la calle con su cofradía y su procesión. Solamente por esto merecen todo nuestro reconocimiento.

LA SEMANA SANTA

—Y hablando de otra cosa, ¿qué tal se prepara la Semana Santa?

Pues muy bien, dispuestos a salir con el «paso» como todos los años. Está muy animado ahora.

—¿Cuál fue su origen?

Este «paso» del «Cristo atado a la Columna» se compró cuando la Acción Católica estaba en el Coso, siendo consiliario don Santos Lalueza. Es una talla obra de Francisco Bretón. De los fundadores solo quedamos dos. Fue el año 1947 que lo trajo don Santos. El primer año que salimos, al pasar por el puente de San Francisco durante el Viacrucis de la mañana del Viernes Santo casi lo tiramos al río. Éramos unos críos. Las mujeres se movieron para cogerlo y evitarlo. Les dimos un susto morrocotudo.

—¿Y este año?

Este año saldrá como todos los años con más devoción. Estas solemnidades religiosas se vuelven a revitalizar en Barbastro. A nuestro «paso» se unen los músicos de la Coral Barbastrense con su banda de tambores y las personas de Acción Católica que desfilan detrás, algunos encapuchados. En nuestro «paso» no se pasa ningún recibo de nada. Todo el que va lo hace voluntariamente. Y sin ningún género de aviso se presentan a la procesión del Viernes Santo por la tarde.

Pues muchas gracias y que tanto el equipo de los Diablos Rojos como el desfile procesional tengan un brillante resultado.

ANETUS
El Noticiero
Zaragoza, sábado 15 de marzo de 1975

Jesús atado a la Columna. *Años 60*

VIRGEN DE LA SOLEDAD, FIEL COMPAÑERA

Estamos a las puertas de una nueva Semana Santa.

Lejos queda aquel año 1947 en el que se decidió adquirir una imagen de la Virgen de la soledad en los talleres de arte cristiano de Olot, aquella imagen que sustituiría a la desaparecida en el año 1936. Procesionó, por primera vez en el año 1948, y participó en las diferentes procesiones hasta la adquisición en el año 1974 de una nueva imagen igualmente en los talleres de arte cristiano de Olot. En esta ocasión se trataba de una imagen para vestir, con la llegada de esta imagen se produce una unificación que daría lugar a nuestra actual Cofradía del Santo Sepulcro y Nuestra Señora de la Soledad de la que vamos a celebrar este año su 50 aniversario, y es en este momento cuando volvemos a tener una nueva imagen de la Soledad, realizada por el imaginero lucentino Francisco Javier López del Espino, que con su inigualable gubia ha sabido plasmar en ella el rostro ya adulto de una madre dolorida por la pérdida de su hijo, pero a la vez esperanzada por la fe en su resurrección.

Al igual que una madre, la imagen de la Soledad siempre ha sido la compañera fiel en los momentos importantes de nuestra cofradía, la unión y creación de nuestra cofradía, la incorporación de la mujer como cofrade, la recuperación de la procesión del encuentro glorioso del domingo de pascua y ahora en la celebración de los 50 años de la cofradía.

Para mí ha sido una satisfacción personal el haber podido participar en este nuevo proyecto de la cofradía, y de esta forma poder contar con dos fenomenales tallas de gran valor artístico, en el caso de la imagen de la Soledad al ser esta una imagen de vestir se le suma el inigualable trabajo del bordador vestidor Antonio Villar Moreno, dando un gran realce a esta nueva imagen de Nuestra Señora de la Soledad, y con ello a nuestra Semana Santa.

Todo el proceso vivido durante estos dos últimos años, en los cuales se ha venido fraguando este proyecto ha supuesto una experiencia enriquecedora al poder vivir de primera mano el nacimiento de una nueva

imagen, que para mí representa la fe del cristiano en la palabra de Cristo, que al igual que la madre aunque dolorida, siempre está presente, con la mano tendida, pendiente de todo, a la espera del regreso del hijo. Es lo que para mí representa una cofradía: acogida a aquel que se acerque a ella, tener la mano tendida al que lo necesita.

Una vez más, nuestra madre la Virgen de la Soledad será protagonista principal de nuestra cofradía como ha venido siendo en las últimas décadas, donde ha sido nuestra compañera fiel en todos los momentos importantes, dando inicio a nuestros actos de Semana Santa con el triduo dedicado a ella, siendo el testigo preferente en la incorporación de los nuevos cofrades en su imposición de medallas, acompañando a su hijo muerto en el sepulcro y siendo la imagen de la esperanza a la espera de encontrarse el domingo de Pascua con su hijo resucitado.

Agradecer a todos los que habéis hecho posible que este nuevo proyecto cargado de un poco de locura, haya sido posible. Que podamos sentirnos acompañados siempre por la madre de nuestro Cristo Yacente y madre de todos nosotros, que su mirada nos transmita esa esperanza que ella siempre tuvo en la palabra de Jesucristo, y que a veces tanto nos cuesta cuando atravesamos por momentos complicados de la vida.

Desearos que viváis una Semana Santa cargada de confianza y esperanza con la mirada puesta en la resurrección de Cristo.

Carlos Azcón Franco

Flores Castillón
visita nuestra web
www.florescastillon.com
Tels. 974 314 421 - 974 314 836 - 974 306 411
BARBASTRO

Floristería
Azahar
Decoración de eventos
Avenida del Cinca, 23 - Tels. 974 314 257 - 637 503 937
22300 BARBASTRO azaharflores@hotmail.com

XXI CONCURSO DE FOTOGRAFÍA
de Semana Santa

Mr. Think

Convocado por la Junta Coordinadora de Cofradías de Semana Santa de Barbastro, patrocinado por MR. THINK, con la colaboración de la Asociación Fotográfica y de la Imagen de Barbastro (AFIB).

Foto: Ana Nazaret Gea, XX Concurso de Fotografía

Visita nuestra nueva WEB:
www.semanasantabarbastro.org

Teleflora®
FLORISTERÍA TELLA
www.floristeriatella.es
Federico García Lorca, 9 · 974 312 718 · BARBASTRO
Paseo San Juan Bosco, 23 · 974 352 180 · MONZÓN

Lazaro
www.lazarozapaterias.es

barbastro

COORDINADORA DE COFRADÍAS
DE SEMANA SANTA

DIÓCESIS DE BARBASTRO MONZÓN

BARBASTRO
AYUNTAMIENTO